

RPAGE

無障礙網站網頁管理說明

START

講師：Xin

.....

CONTENTS

課程大綱

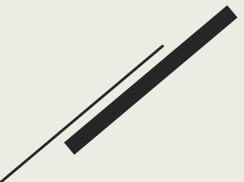

1

何謂無障礙網站

讓更多人使用你的網站內容

2

標章申請作業流程

無障礙標章

3

資訊管理

資訊如何修改

4

模組管理

模組如何修改

5

頁面管理

網站導覽、定位點放置

6

網站加上LOGO

<h1>標籤

7

無障礙標章申請注意事項

標章申請

01

START

何 謂 無 障 礙 網 站

1 何謂無障礙網站

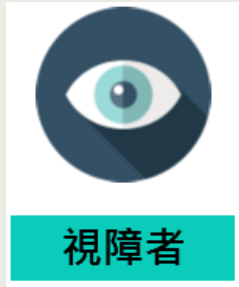

提供可透過聽覺呈現的
替代方案

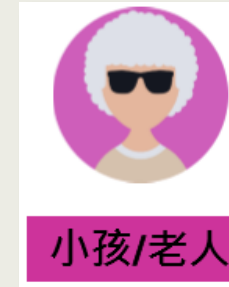

確保網頁內容的可理解性
，易於閱讀

提供使用者可視的
替代方案

網頁內容應避免採用患者
不適的設計

同時提供鍵盤及滑鼠操作的
功能

提供明確的網站導覽功能
，並可跨平台支援使用

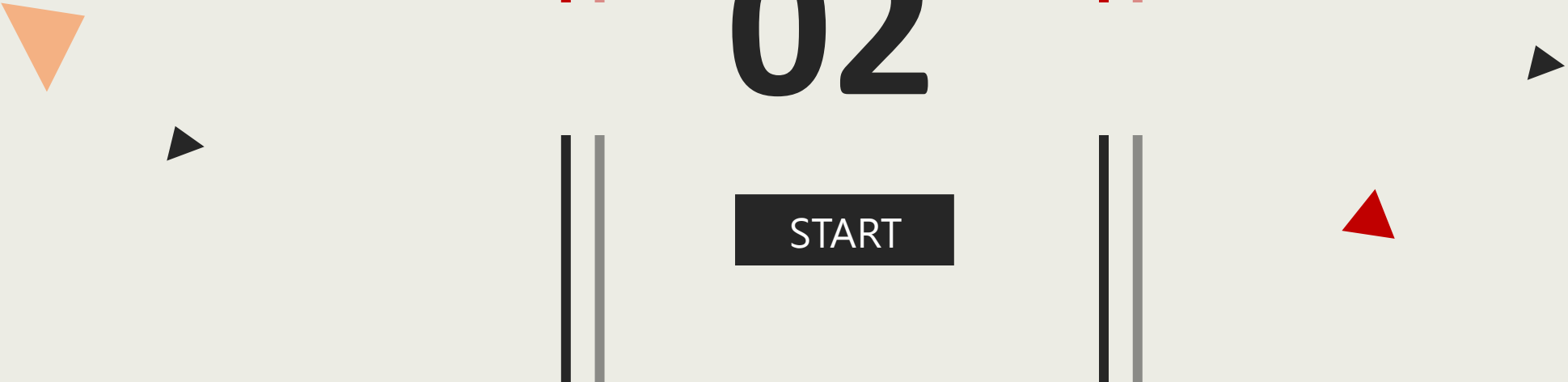

02

START

標章申請作業流程

2 標章申請作業流程

一、申請作業

1. 通過軟體檢測

2. 申請登錄

3. 自我評量

- 依規範2.1稽核評量碼內容填寫相關佐證資料
- FreeGo檢測完成日起7個工作日內完成

二、人工檢視及檢測作業

4. 基本資料審核

如網站名稱、網址、承辦人資訊及軟體檢測報告等

- 填寫錯誤：退件處理，可立即修正後重新申請
- 通過審核：進行網站人工檢測

5. 網站人工檢測

- 由網站抽出15-20個頁面進行檢測
- 7個工作日內完成檢測報告

6. 寄發檢測報告

- 檢測報告email至申請人信箱
- 登入會員專區可查看報告

7. 身心障礙檢測人員檢測

標章自核發日起
3年內有效

三、抽測

8. 不定期抽測

1. 退件：退回申請單位，請於7日後重新申請
2. 限期改善：要求申請單位於5個工作日內(期限內)回覆
3. 符合：給予申請單位標章連結路徑

2 標章申請作業流程

請於無障礙網路空間服務網，下載專區下載單機版檢測工具 Freego

「網站無障礙規範(110.07)」單機版檢測工具Freego，115-01-14更新說明
Freego 下載頁面：

<https://accessibility.moda.gov.tw/Download/Detail/2763?Category=70>

附件下載

檔案名稱：Freego_Dec192025_windows

[點此下載](#)

檔案類型：msi

檔案下載：488次

檔案名稱：Freego_Dec192025_linux

[點此下載](#)

檔案類型：tar

檔案下載：19次

檔案名稱：Freego_Dec192025_mac

[點此下載](#)

檔案類型：dmg

檔案下載：35次

檔案名稱：Freego檢測軟體使用說明V1.3

[點此下載](#)

檔案類型：pdf

檔案下載：98次

請依照電腦作業系統下載
對應的檔案，想了解軟體
使用方式可下載「Freego
檢 測 軟 體 使 用 說 明
_1140930」檔案

2 標章申請作業流程-Freego常見問題(Java)

檢測工具為64位元架構之JAVA應用程式，使用的電腦作業環境必須先安裝64位元的JRE後方可執行，目前支援JAVA 17 LTS版本，若您只安裝JAVA8版本，須先升級至**JAVA17**，否則將無法執行Freego程式。檢測程式尚未支援JAVA 21 以後的版本，安裝時請留意下載的程式版本。

相關說明：

<https://accessibility.moda.gov.tw/Download/Detail/2763?Category=70>

下載頁面：

<https://adoptium.net/zh-CN/temurin/releases?version=17&mode=filter&os=windows&arch=x64>

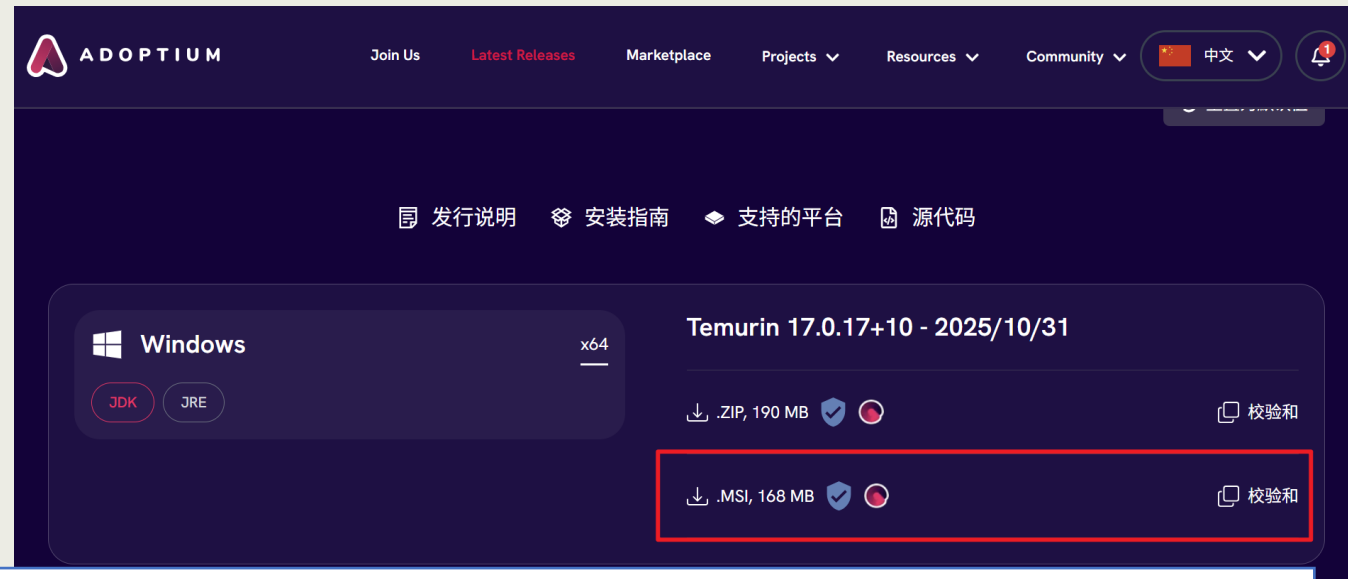
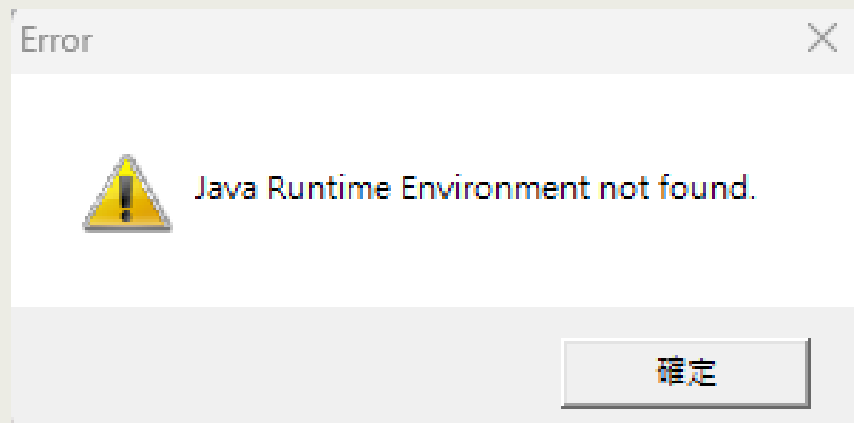

Windows版檢測軟體下載格式為微軟MSI格式的安裝執行檔，使用者請依軟體安裝嚮導完成安裝後，才能執行檢測軟體。MAC版請參考使用說明文件，須放行WebDriver程式後才可使用。

2 標章申請作業流程-Freego常見問題(Java安裝)

執行msi檔時，

「設定或重寫 JAVA_HOME 變量」選項調整為「將安裝在本機硬碟上」後安裝

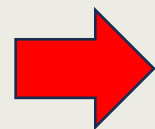
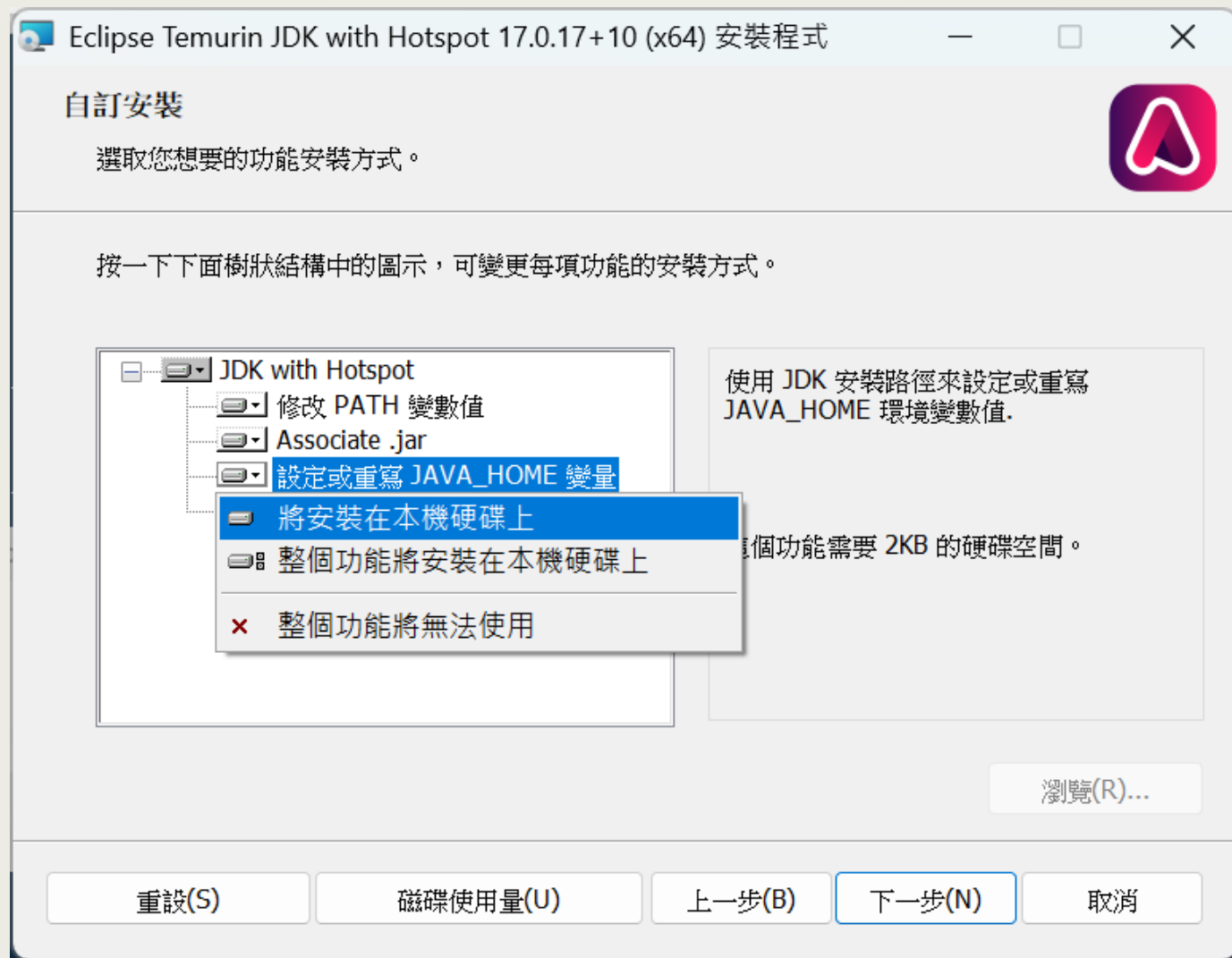

安裝完JAVA，便可執行Freego 軟體；
若此時系統仍有JAVA環境問題，
重開機後，即可執行Freego 軟體。

2 無障礙申請注意事項 – 機器檢測 (freego)

選 擇 檢 測 等 級 → 輸 入 網 址 → 排 除 資 料 夾

2 標章申請作業流程-機器檢測

若跳出瀏覽器開啟錯，是否自動下載最新版的ChromeDriver→點選是

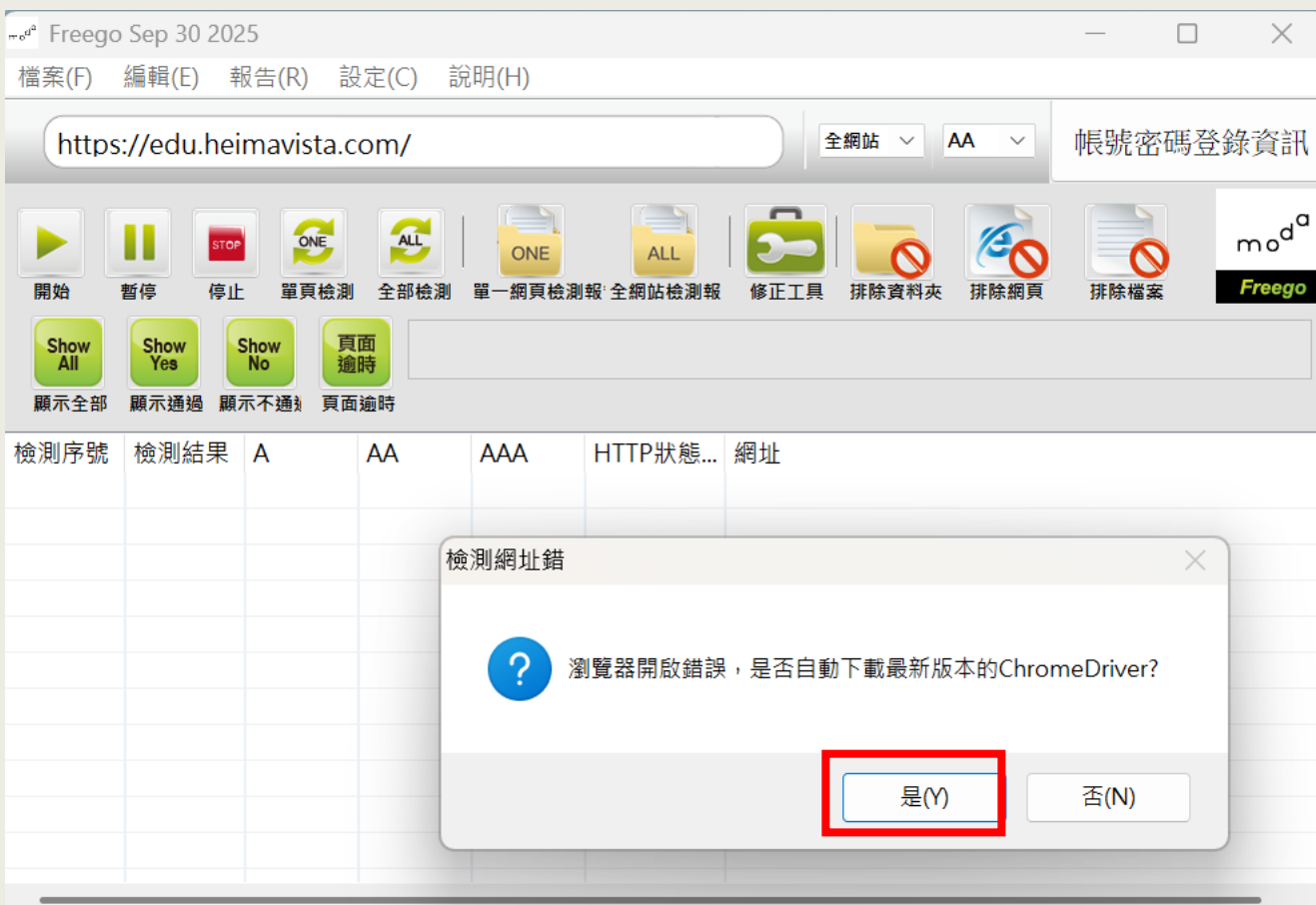

開始檢測後會跳出開啟視窗的確認視窗
點選確認即可

2 標章申請作業流程-機器檢測

若跳出瀏覽器未更新到最新版本，請進到瀏覽器畫面→點選設定→點選關於Chrome e →更新到最新版本→重複上一頁動作即可開始檢測

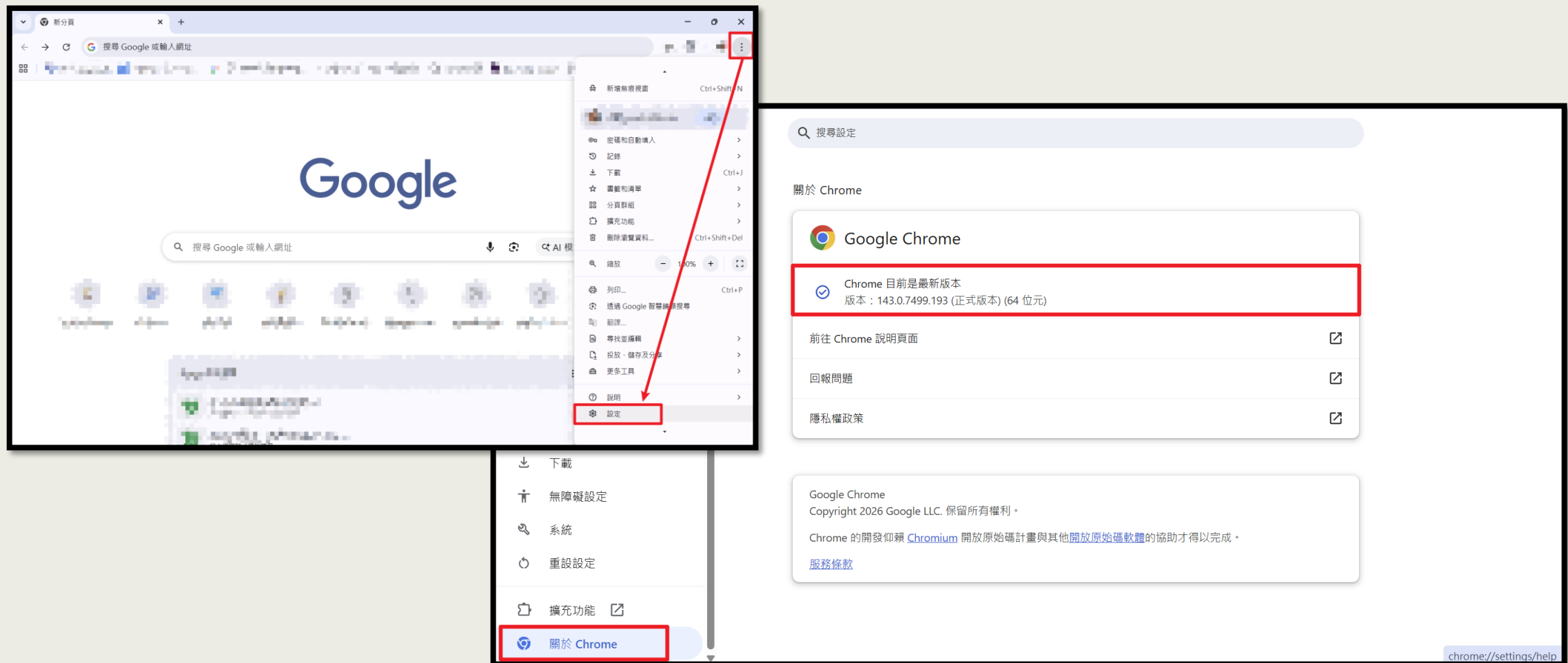

2 標章申請作業流程-機器檢測

開始檢測前，請先協助將後台無障礙網站設定的相關功能鍵開關打開

1.無障礙兼容：參數設定→軟體功能設定→資訊陳列→無障礙兼容勾選【是】

2.開啟跳轉主要區域：參數設定→軟體功能設定→其他→跳轉主要區域勾選【是】

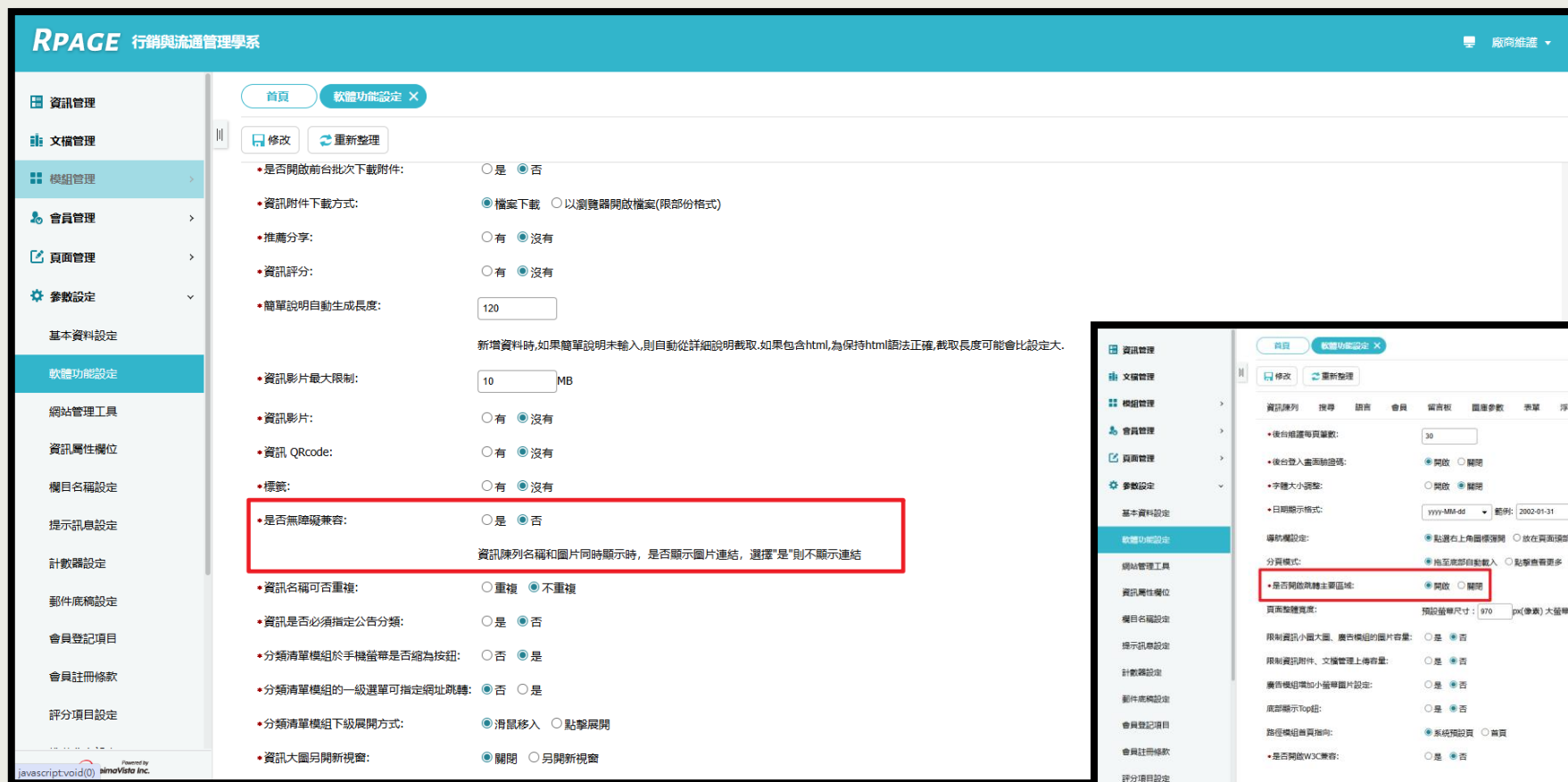

2 無障礙申請注意事項 – 機器檢測 (freego)

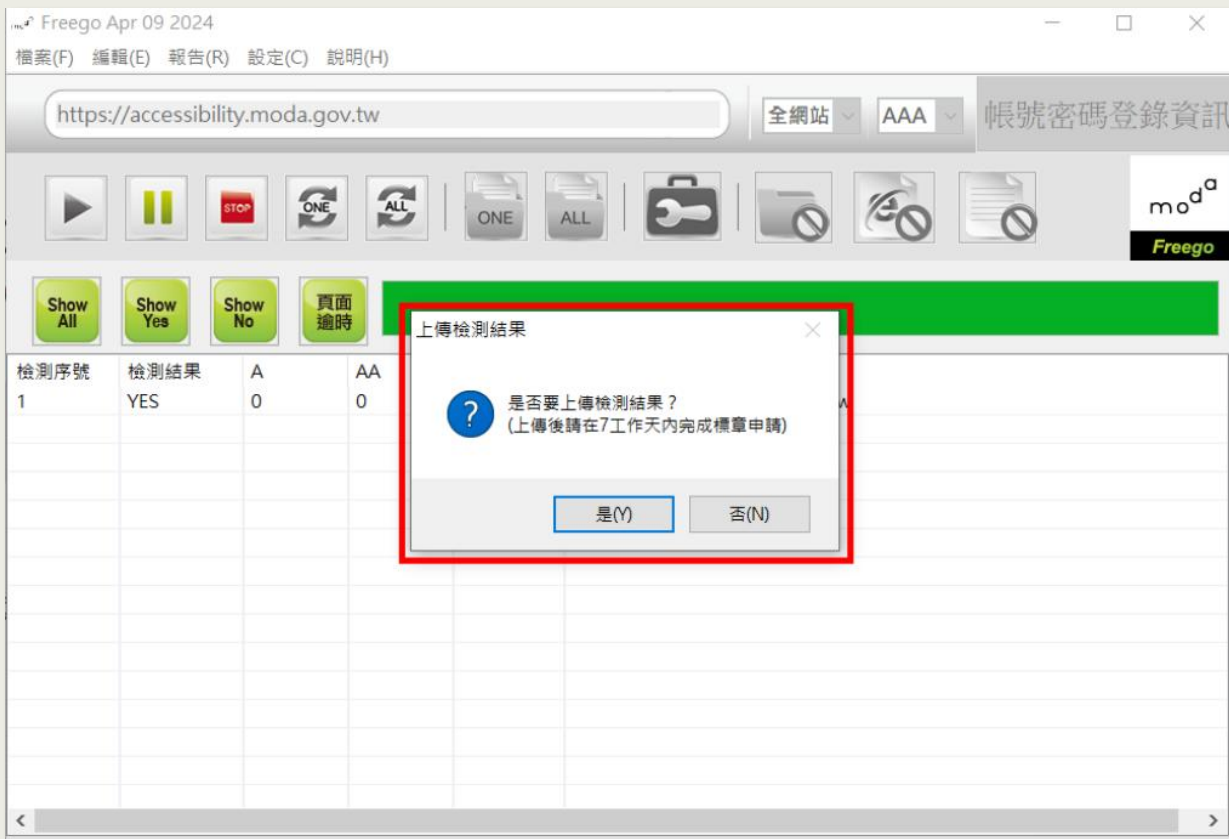

成功可上傳

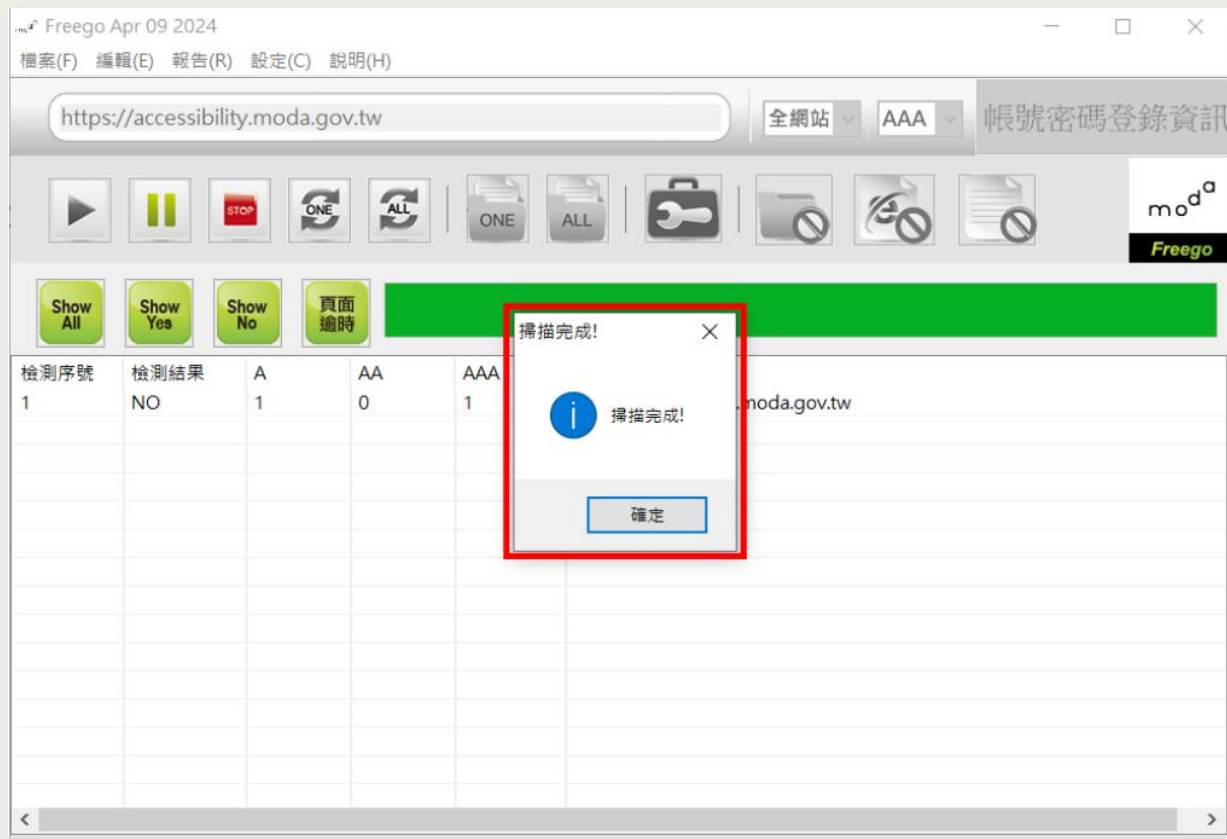

失敗需修改

2 無障礙申請注意事項 – 機器檢測 (freego)

上傳後，7 天內提出人工檢測申請

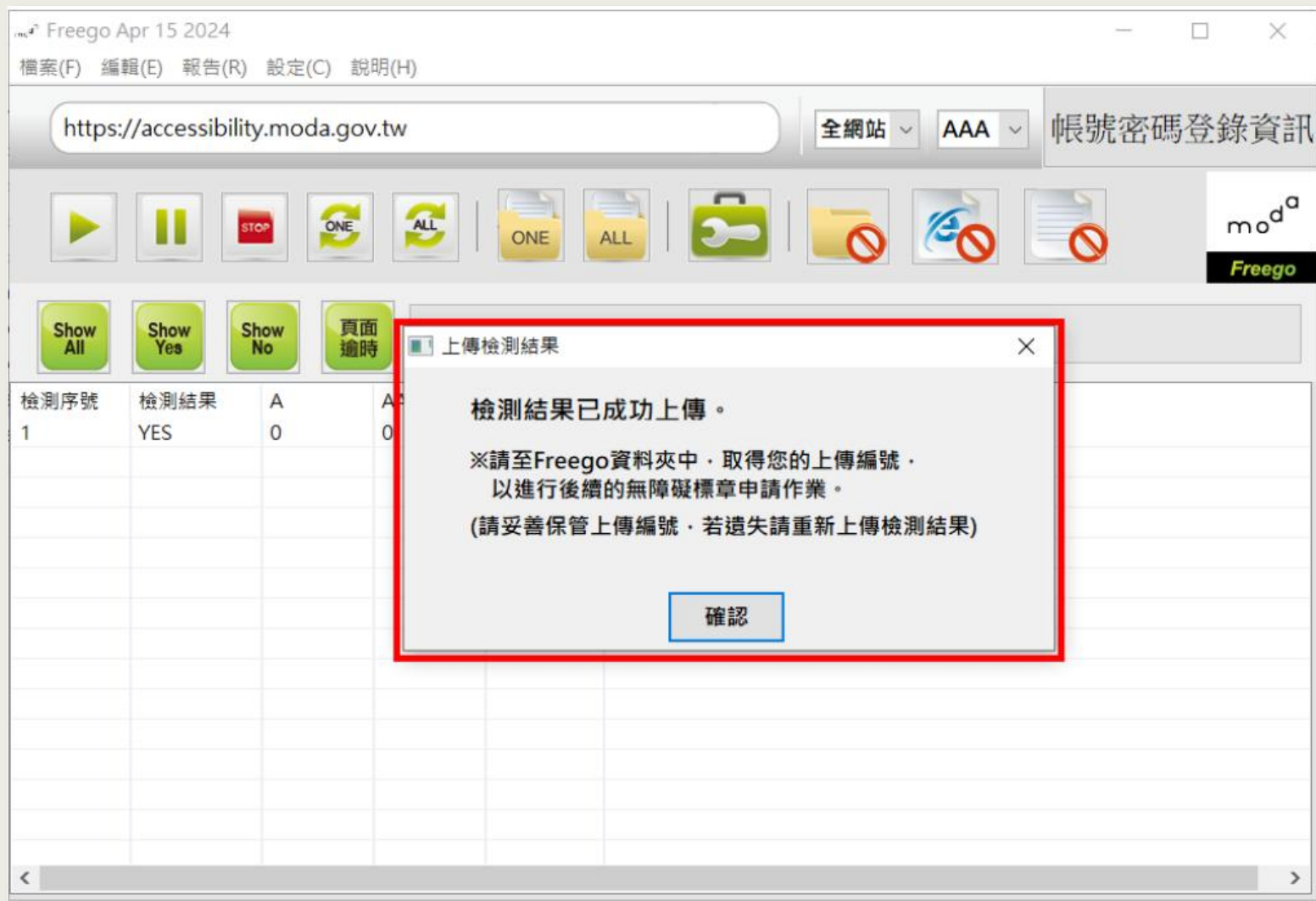

2 無障礙申請注意事項 – 人工檢測金鑰

至 F r e e g o 資 料 夾 → 以 記 事 本 打 開 上 傳 編 號

| 名稱 | 修改日期 | 類型 | 大小 |
|-------------------------------------|---------------------|---------------------|-----------|
| img | 2021/6/23 下午 12:31 | 檔案資料夾 | |
| accessibility_auto_save.cat | 2024/4/12 上午 11:29 | 安全性目錄 | 4 KB |
| accessibility20240412112914.cat | 2024/4/12 上午 11:29 | 安全性目錄 | 4 KB |
| chromedriver.exe | 2024/3/14 下午 02:20 | 應用程式 | 16,514 KB |
| faq.html | 2023/12/6 下午 03:22 | Firefox HTML Doc... | 4 KB |
| faq_en.html | 2023/12/6 下午 03:23 | Firefox HTML Doc... | 6 KB |
| freego.exe | 2024/4/9 下午 02:54 | 應用程式 | 59,566 KB |
| geckodriver.exe | 2023/11/14 上午 09:23 | 應用程式 | 3,794 KB |
| msedgedriver.exe | 2023/11/7 上午 11:00 | 應用程式 | 16,961 KB |
| 上傳編號_accessibility.moda.gov.tw_.txt | 2024/4/12 上午 11:29 | TXT 檔案 | 1 KB |

檢測網頁: <https://accessibility.moda.gov.tw>

上傳編號 0b9 [REDACTED] b227

2 無障礙申請注意事項 – 人工檢測金鑰

至 F r e e g o 資 料 夾 → 以 記 事 本 打 開 上 傳 編 號

| | |
|--------------------|---|
| 標章機關名稱 | 國軍退除役官兵輔導委員會 |
| (必填)網站名稱 | 職業訓練網 |
| (必填)網址 | https://eis.vac.gov.tw/Intro/Index |
| (必選)標章等級 | <input checked="" type="radio"/> A <input type="radio"/> AA <input type="radio"/> AAA |
| (必填)Freego檢測報告上傳編號 | 請輸入檢測報告上傳編號 |
| 備註 | 備註 |

03

START

資 訊 管 理

3 資訊管理

資訊圖檔置入說明文字：可以處理圖片替代文字<title>相關問題

影像資訊置入替代文字：可以處理影像資訊替代文字<title>相關問題

超連結置入說明文字：可以處理超連結替代文字<title>相關問題

富含文字圖檔置入說明文字：資訊內文僅以圖片呈現，不可以只有圖片說明

資訊連結其他檔案另開視窗：告知使用者「另開新視窗」相關問題

文字單位：可以處理資訊內容<h1><h2>標籤問題；16px=1em

表格檢查：可以處理<th><td>問題

開放式檔案格式：轉換為 ODF 格式

色彩對比度：4.5

3 資訊管理 – 資訊圖檔置入說明文字

新增資訊時如有使用圖檔無論大小圖皆須填寫說明

RPAGE 教育訓練 irene

資訊管理 附件管理 文檔管理 模組管理 會員管理 頁面管理 子網管理 資源管理 參數設定 系統管理 匯入匯出 圖庫管理

首頁 資訊管理 x

新增 排序 繁體 简体 English

所有資訊 新增 刪除 刪除多語 加入分類 發佈總網

關鍵字 查詢 進階搜尋

發送信件 操作

編輯資訊 - 無障礙教育訓練

基本資料 資訊圖檔 屬性 搜尋引擎優化 附件 頁面佈局 共享資訊 行事曆發佈

小圖尺寸: ☒ 實際尺寸 ☐ 固定尺寸 (400 x 400) 自定義大小

替換: 選擇檔案 未選擇任何檔案

小圖說明: 在草地上奔跑的小狗

移除圖檔

移動到頂端 上移 下移 移動到底部 儲存大圖排序

所有大圖

上傳大圖

上傳大圖: 選擇檔案 未選擇任何檔案

大圖說明:

顯示大圖說明: ☒ 顯示 ☐ 不顯示

增加大圖

批量上傳 選擇檔案 未選擇任何檔案

請把圖檔壓縮成zip檔上傳

原大圖編輯 輸入大圖說明

大圖尺寸: ☐ 實際尺寸 ☒ 固定尺寸 (700 x 700) 使用預設大小

大圖說明: 正在使用筆電的手

顯示大圖: ☒ 顯示 ☐ 不顯示

顯示大圖說明: ☐ 顯示 ☒ 不顯示

上傳大圖時 輸入大圖說明

總共24筆, 當前1-24

3 資訊管理 – 影像資訊置入替代文字

H T M L 編 輯 器 所 插 入 的 圖 片 皆 須 填 寫 替 代 文 字

1

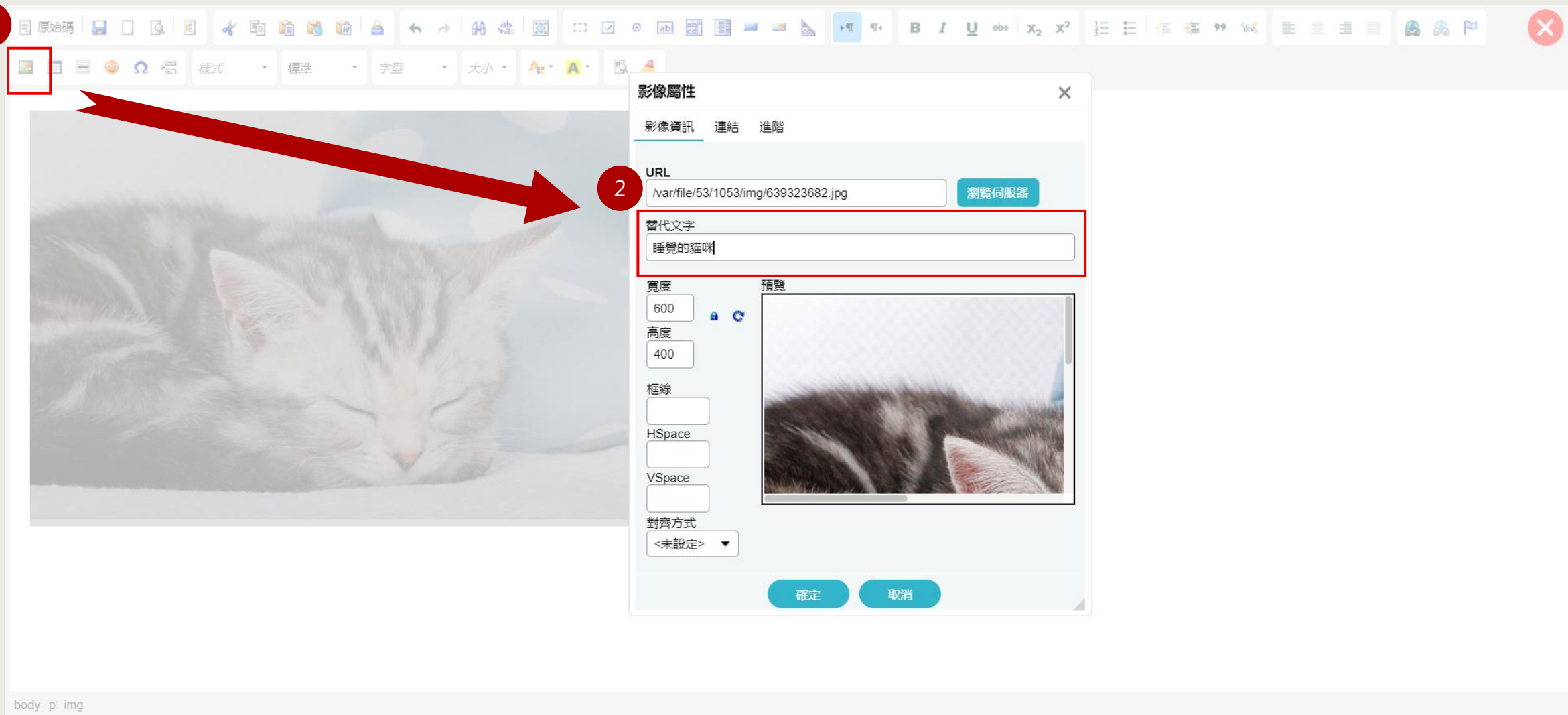

3 資訊管理 – 超連結置入說明文字

在HTML編輯器中，超連結需加入標題文字，建議增加說明"連結至"、"移至"等字眼

RPAGE操作手冊

連結

連結資訊 目標 進階

ID 語言方向 便捷鍵

名稱 語言碼

標題 建議

樣式表類別 連結資源的字元集

關係 樣式

☐ 強制下載

確定 取消

body p

若是超連結連結至檔案要註記檔案格式及功能
Ex.連結至RPAGE操作手冊.pdf(另開新視窗)

3 資訊管理 – 富含文字圖檔置入說明文字

資訊內文僅以圖片呈現，不可以只有圖片說明，
需要將圖片內容用文字詳述描述呈現在圖片上方或下方補充說明。

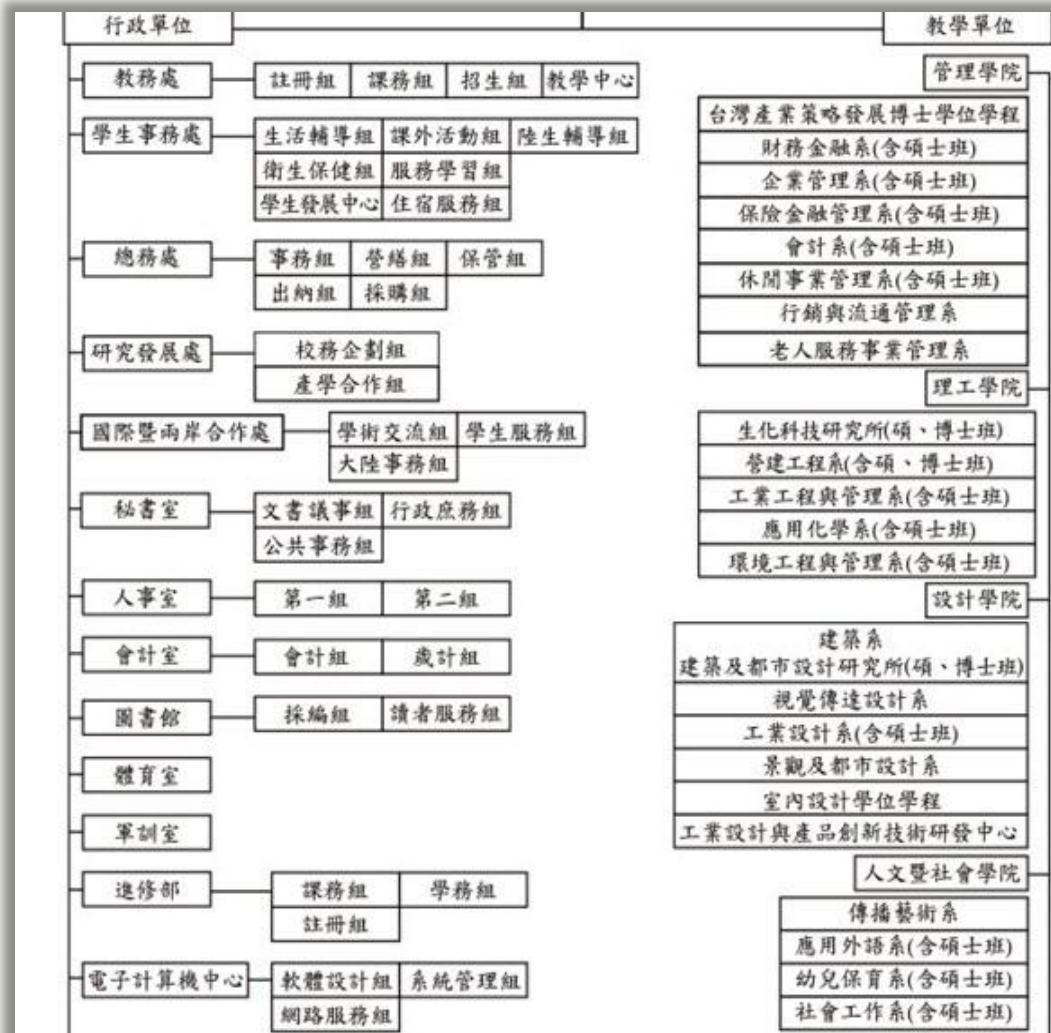

3 資訊管理 – 資訊連結其他檔案另開視窗

資訊名稱需打完整，連同檔案格式、是否開啟新視窗

新增資訊

基本資料

資訊圖檔

屬性

搜尋引擎優化

附件

頁面佈局

共享資訊

行事曆發佈

★資訊名稱：

無障礙教育訓練.pdf(另開新視窗)

連結網址：

貼上PDF網址

(http://) 選擇連結

新視窗開啟：☒ 是 ☐ 否

資訊狀態：☒ 有效 ☐ 無效

是否送審：☒ 草稿 ☐ 送審

詳細說明

簡單說明

☒ 純文字 ☐ HTML

+ 選擇所屬資訊分類

資訊編號：

★發佈日期：

2024-08-06

00

:

00

★下架日期：

2099-12-31

00

:

00

分類

公告

總網

子網分類

資料建立者：

資料建立日期：

資料群組：

狀態：正常

資料修改者：

資料修改日期：

新增並返回

新增

取消

3 資訊管理 – 文字單位

更改尺寸單位 font size : 【 px → em 】 ; 16 px = 1 em

更改尺寸單位 font size : 【 pt → em 】 ; 12 pt = 1 em

```
<p><span style="font-size:16px"><span style="font-family:Calibri,sans-serif"><span style="font-size:16px"><span style="font-family:標楷體">貓咪在睡覺</span></span></span></span></p>
```

網站導覽 無障礙申訴專區 雙語詞彙 關於平台 登入

moda Ministry of Digital Affairs

無障礙網路空間服務網

最新消息 標章申請 標章查詢 App檢測專區 常見問題 關於無障礙 活動資訊 下載專區

現在位置: 首頁 > 常見問題 > 網頁設計與規範要求 >

如何判斷大字?

點閱: 3133 資料來源: 日期: 107-05

依照指引4.3(檢測等級AA)的要求正常的情況下,文字及影像文字的視覺呈現,至少要有4.5:1的對比值。大字是3:1的對比值。指引4.6(檢測等級AAA)的要求,正常情況下文字及影像文字的視覺呈現至少要有7:1的對比值。大字是4.5:1。

大字依照WCAG2.0的說明應為18一般字(point text; pt)或是14粗體字(point bold text;pbt)。

如果是用CSS的px換算的話, 1 pt=1.333px所以,大字的對照應該為24px跟18.5px或是1.5em或是1.2em,或是150%或是120%的大小。

以下為CSS具名字體及各單位間的簡單對照表整理

| 具名字體 | pt | px | em | % |
|---------|------|----|------|-----|
| medium | 12 | 16 | 1 | 100 |
| large | 13.5 | 18 | 1.15 | 110 |
| x-large | 18 | 24 | 1.5 | 150 |

若要瞭解色彩對比度,請參考「色彩對比度怎麼看?」

資料來源: WCAG 2.0 Understanding SC 1.4.3

原始碼 樣式 標準 字型 大小

貓咪在睡覺

14 16 18 20 22

也可以選取文字
在網頁編輯器重新設定文字大小

3 資訊管理 – 文字單位（巢狀結構）

HM1130104E適當使用巢狀標頭呈現文件結構

→ <h1>是Logo

→ <h2>是模組標題

→ 若是HTML編輯內文時，文字選擇到“標題”的段落格式，會被檢測有問題

→ 此時取消設定或刪除相關語法即可

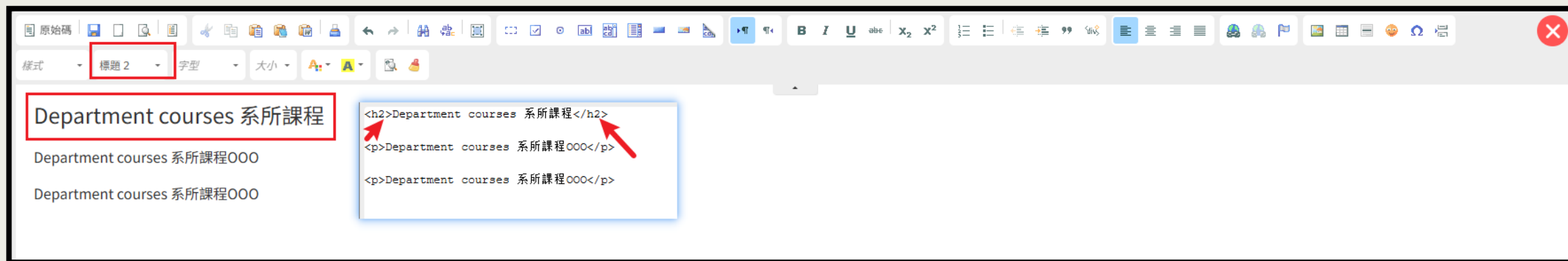

3 資訊管理 – 表格的檢查

屬於標題性質的列或行要將【td】更改成【th】

標題性質的標籤【th】、內容性質標籤【td】

編輯資訊 - 無障礙教育訓練

基本資料 資訊圖檔 屬性 搜尋引擎優化 附件 頁面佈局 共享資訊 行事曆發佈

資訊狀態: ☒ 有效 ☐ 無效
是否送審: ☒ 草稿 ☐ 送審

詳細說明 簡單說明

☐ 純文字 ☒ HTML HTML編輯/預覽

說明: 在此編輯的html語法可能與網站前臺顯示有差異 >>more

姓名、任期

<caption>歷任校長</caption>
<tbody>
<tr>
<td>標題</td>
<td>標題</td>
</tr>
<tr>
<td>1</td>
<td>3</td>
<td>56</td>
</tr>
</tbody>

➡ <th>標題</th>
<th>標題</th>

分類 公告 總網 子網分類

+ 選擇所屬資訊分類

資料建立者: irene 資料建立日期: 2024-08-02 16:36:22 資料群組: admin 狀態: 正常
資料修改者: irene 資料修改日期: 2024-08-05 17:28:36

繁體 | 簡體 | English

儲存 儲存並返回 另存 取消

表格屬性

表格屬性 進階

列 寬度 500px
行 高度

頁首 儲存格間距 1
儲存格邊距 1

無
第一列
第一行
同時
<未設定>

標題 歷任校長

總結 職稱、姓名、任期

確定 取消

3 資訊管理 – 開放式檔案格式

提供下載之檔案格式應為開放格式如excel對應ods、doc對應odt

編輯資訊 - 無障礙教育訓練

基本資料

資訊圖檔

屬性

搜尋引擎優化

附件

頁面佈局

共享資訊

行事曆發佈

你尚未上傳附件

上傳附件：

選擇檔案

教育訓練.odt

上傳更多附件

批量上傳

選擇檔案

未選擇任何檔案

請把附件檔壓縮成zip檔上傳

上傳大小限制：256M

*請確認:上傳附件應符合個資規範。

為符 ODF 規範

1. Word (*.doc、*.docx) 請一併上傳 ODF (*.odt)

2. Excel (*.xls、*.xlsx) 請一併上傳 ODF (*.ods)

3. PowerPoint (*.ppt、*.pptx) 請一併上傳 ODF (*.odp)

資料建立者：irene

資料建立日期：2024-08-02 16:36:22

資料群組：admin

狀態：正常

資料修改者：irene

資料修改日期：2024-08-05 17:28:36

繁體 | 簡體 | English

儲存

儲存並返回

另存

取消

3 資訊管理 – 色彩對比度

開啟「檢查」→ 確認文字與背景色的對比為 4.5 : 1

色彩對比度測試網址：<https://contrast-ratio.com/>

04

START

模 組 管 理

4 模組管理 – 全部內容按鈕設定

模組管理 → 公告模組 → 選取修改模組 → 編輯 → 輸入全部內容

4 模組管理 – 全部內容按鈕設定

前 臺 呈 現 位 置

活動剪影

■ All responsive

Maecenas massa odio, ultricies atlaoreetueu, vestibulum pretium nunc.Sed viverra sed urnaonparallax in commmodo.

2020-03-04

■ Love Parallax

Maecenas massa odio, ultricies atlaoreetueu, vestibulum pretium nunc.Sed viverra sed urnaonparallax in commmodo.

2020-03-04

MORE

修 改 前

Maecenas massa odio, ultricies atlaoreetueu, vestibulum pretium nunc.Sed viverra sed urnaonparallax in commmodo.

2020-03-04

更多活動剪影

修 改 後

4 模組管理 – 嵌入外部語法加入TITLE

嵌入HTML相關語法，需寫入標題文字，以Youtube影片為例。

RPAGE Administrator

資訊管理 附件管理 文檔管理 模組管理 公告模組 連結模組 自定模組 廣告模組

首頁 公告模組 × 首頁畫面設定 × 頁面樣式變更 × 頁面頭部建立 × 自定模組 ×

新增 刪除 刪除多語 重新整理

關鍵字

繁體 | 簡體 | English

生效日期 失效日期 操作

| | | |
|------------|------------|--|
| 2024-08-02 | 2099-12-31 | |
| 2024-07-30 | 2099-12-31 | |

總共2筆，當前1-2

編輯自定模組 - Youtube 影片 iframe

基本資料

模組標題: Youtube 影片 iframe

模組內容: ☒ 純文字 ☐ HTML

生效日期: 2024-08-02

失效日期: 2099-12-31

資料有效否: ☒ 有效 ☐ 無效

<iframe width="560" height="315" src="https://www.youtube.com/embed/z9lb1FguF-0?si=VaZCD9FVltD5fJET" title="請修改影片名稱" frameborder="0" allow="accelerometer; autoplay; clipboard-write; encrypted-media; gyroscope; picture-in-picture; web-share" referrerpolicy="strict-origin-when-cross-origin" allowfullscreen></iframe>

<iframe width="560" height="315" src="https://www.youtube.com/embed/z9lb1FguF-0?si=VaZCD9FVltD5fJET" title="請修改影片名稱" frameborder="0" allow="accelerometer; autoplay; clipboard-write; encrypted-media; gyroscope; picture-in-picture; web-share" referrerpolicy="strict-origin-when-cross-origin" allowfullscreen></iframe>

HeimaVista Inc.

4 模組管理 – 廣告模組

Banner 

 新增  刪除  刪除

☐ 廣告圖形

編輯廣告模組 - Banner

*模組名稱:

是否輪播: ☒ 是 ☐ 否

時間間隔: 秒

輪播方式: ☒ 預設 ☐ 淡入 ☐ 翻轉

顯示尺寸: ☐ 原始尺寸 ☒ Banner尺寸

滿屏尺寸 響應式尺寸

備 註:

資料有效否: ☒ 有效 ☐ 無效

資料建立者: admin 資料建立日期: 2020-03-04 15:59:46 資料群組: admin 狀態: 繁體 | 簡體 | English

資料修改者: xin 資料修改日期: 2024-12-12 10:18:03

關閉輪播或輸入30000 秒

加入連結或輸入參數
javascript:void(0)

編輯廣告 - 1

基本資料 影片

*廣告編號:

*廣告模組:

原始尺寸: 997 X 381

生效日期: 

失效日期: 

資料有效否: ☒ 有效 ☐ 無效

點選次數: 2

上傳: 未選擇任何檔案

上傳小圖: 未選擇任何檔案

連結網址:

資料建立者: admin 資料建立日期: 2020-03-06 10:24:34 資料群組: admin 狀態: 正常 繁體 | 簡體 | English

資料修改者: xin 資料修改日期: 2025-06-04 15:19:57

05

START

頁 面 管 理

5 頁面管理 – 無障礙網站定位點

- 定位點的設置須設置在各框架的起始點。
- 鍵盤遊走頁面時，可導引使用者依自己需要，快速跳躍至網頁不同區塊，避免使用者迷失在網頁中
- (定位點又名導盲磚，在頁面上顯示是以三個冒號":::"來表示。)

5 頁面管理 – 網站導覽

前 臺 參 考 範 例

5 頁面管理 – 系統頭部定位點

頁面管理 → 頁面頭部建立 → 編輯系統預設頭部

5 頁面管理 – 自訂頭部定位點

頁面管理 → 頁面頭部建立 → 編輯頁面頭部 → HTML → 加入語法

1 新增頁面頭部

2 HTML

3 新增頁面頭部

新增頁面頭部

頁首名稱：

頁首內容：
☐ 純文字 ☒ HTML [HTML編輯/預覽](#)

說明：在此編輯的html語法可能與網站前臺顯示有差異 >>more

```
<a accesskey="U" href="#start-U" id="start-U" style="text-decoration:none" title="上方內容區">:::</a>
```

您可以在適當的位置放入以下變量以引用系統內容：
%HeadMenu:引用系統頁首中的連結樣式
%CustMenu_Code%:引用首頁連結分類中的代碼。
%HeadSearch:引用系統搜尋模組中的代碼
Code 為首頁連結分類里的連結分類代碼欄位。

資料建立者： 資料建立日期： 資料群組： 狀態：正常
資料修改者： 資料修改日期：

新增並返回 新增 取消

5 頁面管理 – 首頁放置定位點

頁面管理 → 首頁畫面設定 → 打開模組列表 → 選擇定位點加入頁面

1. 頁面管理

2. 模組列表

3. 常用模組

4. 頁面頭部設定

頁面管理

頁面樣式管理

頁面頭部設定

頁面底部設定

首頁畫面設定

預設頁面設定

自定頁面管理

形象頁設定

儲存

頁面佈局

模組設定

模組列表

重新整理

當前頁面設定：第一列

頁面頭部設定

系統頭部

頁首連結設定

頁面頭部建立

廣告>Banner

表單>123

行事曆模組

自定>我的日曆

頁面底部設定：預設頁面底部

頁面底部建立

[系統]最後更新日期

[系統]左區定位點

[系統]中區定位點

[系統]右區定位點

[系統]訪問計數器

[系統]使用者連線方式

[系統]圖庫分類清單模組

HeimaVista Inc.

5 頁面管理 – 自訂底部定位點

頁面管理 → 頁面底部建立 → 編輯頁面底部 → HTML → 加入語法

RPAGE Administrator

會員管理

1 頁面管理

頁面式變更

頁面底部建立

2 頁面底部建立

頁首連結設定

頁首畫面設定

預設頁面設定

自定頁面管理

形象頁設定

自定模組外觀

常用樣式維護

首頁

頁面頭部建立

頁首連結設定

頁首畫面設定

3 頁面底部建立

新增頁面底部

刪除

刪除多語

重新整理

關鍵字

繁體 | 簡體 | English

編輯頁面底部 - 頁面底部

底部名稱: 頁面底部

底部內容: ☐ 純文字 ☒ HTML HTML編輯/預覽

說明: 在此編輯的html語法可能與網站前臺顯示有差異 >>more

Copyright © 黑快馬股份有限公司 教育事業營運中心, All Rights Reserved.

`:::`

備註:

內容寬度: ☐ 滿版 ☒ 置中

資料有效否: ☒ 有效 ☐ 無效

資料建立者: admin 資料建立日期: 2020-03-05 15:23:26 資料群組: admin 狀態: 正常

資料修改者: admin 資料修改日期: 2024-08-09 17:33:33

繁體 | 簡體 | English

儲存 儲存並返回 另存 取消

總共1筆, 當前1-1

5 頁面管理 – 無障礙網站導覽

- 全網站的頭部區塊，需新增網站導覽連結。
- 使用鍵盤按「Tab」鍵遊走時，需在前三個超連結之內。
- 須提供「定位點」說明及操作方式。
- 須提供網站整體架構的連結位置。

5 頁面管理 – 網站導覽

前 臺 參 考 範 例

網站資訊

▶ 網站導覽

常見問答

隱私權及資訊安全政策

網站服務條款

無障礙宣告 

交通指南

教育局電話分機一覽表

常用連結

快速連結

網站導覽

首頁 > 網站資訊 > 網站導覽

本網站依無障礙網頁設計原則而建置，網站的主要樣版內容分為四個大區塊：

1.上方功能區塊、2.中央內容區塊、3.左方導覽區塊、4.下方選單連結區塊。

本網站的快速鍵 (Accesskey) 設定如下：

Alt + U：上方導覽連結區，此區塊列有本網站的主要連結。

Alt + L：左方快速連結區，此區塊包括其他相關連結。

Alt + C：中間主要內容區，此區塊呈現各網頁的網頁內容。

Alt + Z：下方連結區，此區塊呈現下方選單的連結內容。

Alt + S：搜尋區塊，適用於首頁

* Firefox瀏覽器請使用 **Shift + Alt + 快速鍵字母**

* Safari瀏覽器請使用 **Shift + Control + Option + 快速鍵字母**

* MacOS用戶請使用 **Control + Option + 快速鍵字母**

5 頁面管理 – 無障礙網站導覽內頁設定

模組管理 → 自定模組 → 新增自定模組並貼上定位點說明文字(純文字)

RPAGE Administrator

資訊管理 附件管理 文檔管理 **模組管理** 公告模組 連結模組 **自定模組** 廣告模組 選單模組 頁籤模組 複合模組 表單模組

首頁 資訊管理 × 公告模組 × 頁首連結設定 × 預設頁面設定 × **自定模組 ×**

新增 刪除 刪除多語 重新整理

關鍵字

繁體 | 简体 | English

生效日期 失效日期 操作

| | | |
|------------|------------|--|
| 2024-08-02 | 2099-12-31 | |
| 2024-07-30 | 2099-12-31 | |

總共2筆, 當前1-2

1 2 3

新增自定模組

基本

• 模組標題: 無障礙網站導覽說明

• 模組內容: ☒ 純文字 ☐ HTML

本站無障礙設計 (Access Key) 本網站依照「無障礙網頁開發規範」原則設計, 遵循無障礙網站設計之規範提供網頁導盲磚(⠠)、網站導覽 (Site Navigator)、鍵盤快速鍵 (Access Key) 等設計方式。

網站的主要內容分為四個大區塊:

- 1) 上方導覽連結區
- 2) 首頁右側功能區
- 3) 左側導覽連結區
- 4) 主要內容區

備註:

資料建立者: 資料建立日期: 資料群組: 狀態: 正常

資料修改者: 資料修改日期:

新增並返回 新增 取消

5 頁面管理 – 無障礙網站說明範例

無 障 礙 網 站 範 例 文 字

範例文字：

本站無障礙設計 (Access Key) 本網站依照「無障礙網頁開發規範」原則設計,遵循無障礙網站設計之規範提供網頁導盲磚(⋮)、網站

導覽 (Site Navigator)、鍵盤快速鍵 (Access Key) 等設計方式。

網站的主要內容分為五個大區塊:

- 1) 上方內容區
- 2) 右方內容區
- 3) 左方內容區
- 4) 主要內容區
- 5) 下方內容區

下列為本網站使用鍵盤快速鍵 (Access Key, 也稱為快速鍵) 操作方式說明如下:

Alt+U: 上方內容區, 移至網頁最上方之項目位置。

Alt+R: 右方內容區, 移至首頁右側活動花絮以及快速服務。

Alt+L: 左方內容區, 移至網頁左側之快速服務區。

Alt+C: 主要內容區, 移至網頁之主要內容區位置。

Alt+B: 下方內容區, 包括聯絡方式、交通資訊等。

如果您的瀏覽器是 Firefox, 快速鍵的使用方法是 Shift+Alt+(快速鍵字母), 例如 Shift+Alt+C 會跳至網頁中央區塊, 以此類推。

5 頁面管理 – 無障礙網站導覽內頁設定

頁面管理 → 預設頁面設定 → 當前頁面設定選擇網站導覽頁面

5 頁面管理 – 無障礙網站導覽內頁設定

頁面管理 → 預設頁面設定 → 打開模組列表 → 選擇自訂模組 → 加入自訂模組

RPAGE Administrator

首頁 資訊管理 × 公告 × 頁首連結設定 × 預設頁面設定 × 自定模組 ×

儲存 頁面佈局 樣式設定 模組列表 重新整理

當前頁面設定: 網站導覽頁面

頁面頭部設定 系統頭部

頁首連結設定 頁面頭部建立

網站導覽

頁面底部設定: 預設頁面底部

頁面底部建立

全部 常用模組

公告 連結 自定 廣告 選單

頁籤 複合 表單 問卷 投票

訂閱 排行 系統 子網管理

資源管理 圖庫管理

快速新增模組

[自定]我的日曆

[自定]Youtube 影片

[自定]無障礙網站導覽說明

5 頁面管理 – 首頁增加網站導覽連結

頁面管理 → 頁首連結設定 → 新增 → 選擇常用連結

RPAGE

Administrator

資訊管理
附件管理
文檔管理
模組管理
會員管理
頁面管理
頁首連結設定
首頁畫面設定
預設頁面設定

頁首 資訊管理 公告模組 頁首連結設定

新增

繁體 简体 sh

所有分類

新增 刪除 刪除多語 排序 重新整理

新增頁首連結

基本資料 分類

連結名稱: 網站導覽

上級分類: 網站

相關連結: (http:// <選擇連結>)

出現情況: ☐ 登入 ☐ 僅此 ☐ 新視窗開啟

新視窗開啟: ☐ 新視窗

資料有效否: ☐ 有效 ☐ 無效

資料建立者: 資料修改者:

顯示方式: ☐ 圖形 ☒ 名稱 ☐ 圖形與名稱

上傳: 選擇檔案 未選擇任何檔案

分類

- 回首頁
- 會員登入頁面
- 會員登出
- 會員註冊頁面
- 會員帳戶
- 系統留言板
- 網站導覽

取消

總共6筆, 當前1-6

The background features a light gray field with several abstract elements: an orange triangle in the upper left, a red triangle in the upper right, and a gray triangle in the lower right. A large, faint, light gray circular shape is partially visible on the left side. In the center, there is a dark gray rectangular box with the word "START" in white. Above this box, the number "06" is displayed in a large, bold, dark gray font. Below the "START" box, the text "網站加上LOGO" is written in a bold, black, sans-serif font. The characters are spaced out, with a red diagonal line striking through the final "O".

06

START

網站加上LOGO

6 網站加上LOGO(系統修改)

HM1130104E 適當使用巢狀標頭呈現文件結構

請設立h1，h1不限於一個，但每個頁面都需要有h1，做為標識和描述網站使用，其他頁面的主要單元標題也可使用H1巢狀標題排序製作。

RPAGE 教育訓練 irene

資訊管理 附件管理 文檔管理 模組管理 會員管理 頁面管理 子網管理 資源管理 參數設定

基本資料設定

軟體功能設定 網站管理工具

首頁 基本資料設定 ×

修改 重新整理

繁體 | English

基本資料 參考資料 網站域名 搜尋引擎優化 發佈母網

logo

LOGO

寬X高: 0 X 0

上傳: 選擇檔案 未選擇任何檔案

未選擇任何檔案

Webclip 網站桌面圖示

上傳: 選擇檔案 未選擇任何檔案

*網站名稱: 教育訓練

*服務Email:

Powered by HeimaVista Inc.

6 網站加上LOGO(客製化美工版型)

HM1130104E 適當使用巢狀標頭呈現文件結構

請設立h1，h1不限於一個，但每個頁面都需要有h1，做為標識和描述網站使用，其他頁面的主要單元標題也可使用H1巢狀標題排序製作。

更新頁首 - header 2023 (校內頁, 無banner)

*頁首名稱：

header 2023 (校內頁, 無banner)

預設頭部

*頁首內容：

☐ 純文字

☒ HTML

HTML編輯/預覽

說明：在此編輯的html語法可能與網站前臺顯示有差異 >>more

```
<div class="head">
  <div class="mlogo">
    <h1>
      <a href="/" title="前往德育護理健康學院全球資訊網">
        
      </a>
    </h1>
  </div>
</div>
```

您可以在適當的位置放入以下變量以引用系統內容：
%HeadMenu:引用系統頁首中的連結樣式
%CustMenu_Code%:引用首頁連結分類中的代碼.
%HeadSearch引用系統搜尋模組中的代碼
Code 為首頁連結分類里的連結分類代碼欄位.

資料建立者：admin

資料建立日期：2023-12-18 11:10:18

資料群組：admin

狀態：正常

資料修改者：admin

資料修改日期：2024-03-19 14:36:04

儲存

儲存並返回

另存

取消

HEIMAVISTA, INC.

07

START

無障礙標章申請注意事項

7 無障礙申請注意事項 – 無障礙兼容

- 此功能是將圖片與標題文字超連結合併為一個連結。
- 使用鍵盤(Tab鍵)遊走到區塊時，可以避免重複讀取到兩次相同資訊

校長室 President Office

副校長室 vice president Office

已開啟無障礙兼容

未開啟無障礙兼容

7 無障礙申請注意事項 – 開啟無障礙兼容

參數設定→軟體功能設定→資訊陳列→無障礙兼容勾選【是】

7 無障礙申請注意事項 – 開啟跳轉主要區域

- 使用Tab鍵遊走時第一下在頁面左上角會出現此方塊。
- 按下Enter鍵後會選取游標會快速跳到主要內容區定位點。
- Tab鍵焦點遊走順序為由上至下、由左至右。

7 無障礙申請注意事項－開啟跳轉主要區域

參數設定→軟體功能設定→其他→跳轉主要區域勾選【開啟】

RPAGE Administrator

文檔管理 模組管理 會員管理 頁面管理 子網管理 資源管理 參數設定 基本設定 軟體功能設定 網站管理工具 資訊屬性欄位 欄目名稱設定 提示訊息設定

首頁 頁面頭部建立 頁首連結設定 首頁畫面設定 頁面底部建立 軟體功能設定

修改 重新整理

操作成功

資訊陳列 搜尋 語言 會員 留言板 圖庫參數 社群登入 表單 浮水印 QR Code SMTP 其它

• 後台維護每頁筆數: 30

• 後台登入畫面驗證碼: ☒ 開啟 ☐ 關閉

• 字體大小調整: ☐ 開啟 ☒ 關閉

• 日期顯示格式: yyyy-MM-dd 範例: 2002-01-31

導航欄設定: ☒ 點選右上角圖標彈開 ☐ 放在頁面頭部 ☐ 點選頁面底部圖標彈開 ☐ 放在頁面底部

分頁模式: ☒ 拖至底部自動載入 ☐ 點擊查看更多 ☐ 分頁欄

• 是否開啟跳轉主要區域: ☒ 開啟 ☐ 關閉

頁面整體寬度: 預設螢幕尺寸: 970 px(像素) 大螢幕尺寸: 1170 px(像素) 行動設備尺寸: 750 px(像素)

限制資訊小圖大圖、廣告模組的圖片容量: ☐ 是 ☒ 否

Powered by HeimaVista Inc.

7 無障礙申請注意事項 – 標章申請前置作業

- 移除網站管理後台連結。
- 確認正式上線使用網址。
- SSL憑證申請。
- 使用freego檢測軟體進行自我檢測
(軟體來源：數位發展部-無障礙網路空間服務網)

7 無障礙申請注意事項 – 移除系統頭部網站管理連結

使用無障礙檢測軟體（freego）前→頁面管理→頁首連結

RPAGE Administrator

資訊管理 附件管理 文檔管理 模組管理 會員管理 頁面管理 頁首連結設定 首頁畫面設定 預設頁面設定

新增 繁體 简体 English

所有分類

編輯頁首連結 - 網站管理

基本資料 連結分類

連結名稱: 網站管理

上級分類: [請選擇]

相關連結: <https://ra01.heimavista.com/platform>

顯示方式: ☐ 圖形 ☒ 名稱 ☐ 圖形與名稱

出現情況: ☐ 登入顯示 ☐ 登出顯示 ☐ 不限定

新視窗開啟: ☐ 新視窗 ☒ 原頁面

資料有效否: ☒ 有效 ☐ 無效

資料建立者: admin 資料建立日期: 2024-08-09 資料群組: admin 狀態: 正常

資料修改者: admin 資料修改日期: 2024-08-09

儲存 儲存並返回 另存 取消

總共7筆, 當前1-7

7 無障礙申請注意事項 – 確認正式網址

- 請在申請標章前先確認網站正式上線使用網址。
- 完成變更網站域名設定流程。
- 主機設定DNS完成正式上線。
- 已獲取標章之網站網址若要異動網址，標章需要重新申請。

7 無障礙申請注意事項 – 變更網址

參 數 設 定 → 基 本 資 料 設 定 → 網 域 網 名

7 無障礙申請注意事項 – 網站安全憑證 (SSL憑證)

- 已獲取標章之網站網址要從「http」導入為「https」安全連線網站。
- 無障礙認證標章之取得日起算3個月內免額外申請。
- 建議在申請無障礙標章前，先安裝安全憑證，以節省相關異動作業時效及成本。

7 無障礙申請注意事項 – 相關聯繫窗口

數位發展部-無障礙網路空間服務網

✓ 無障礙網站資訊 – 無障礙申請

- TEL 1 : 02-25502818
- TEL 2 : 02-25533988#380
- TEL 3 : 02-25533988#351
- TEL 4 : 02-25533988#812
- Email : accessibility@cisanet.org.tw

Q&A

END